

## Yıldızbaşı Zirve Faaliyeti Raporu

- Tarih** : 25-26 Eylül 2010  
**Yer** : Aladağlar / Niğde  
**Rota** : Cimbar Vadisi-Tekepınarı-Dipsiz-Yıldızbaşı Güney Yüzü- Dipsiz – Tekepınarı –Arpalık (Harita 1, Foto 3)  
**Tür/Hedef** : Zirve tırmanışı  
**Katılımcılar** : Aydın Akar, Bahar Ünlü, Taha Akkuş  
**Hava Durumu** : Açık, rüzgarsız, 10-15 °C, gece dolunay  
**Malzemeler** : Kamp malzemeleri ve kask.  
**Rota Bilgisi** : Cimbar Kanyonu girişinden (1950mt) Vadisinden irtifa alınarak Tekepınarı yaylasına varılır. Dipsiz göl mevkiinden Doğu-GüneyDoğu istikametinde ilerleyerek Yıldızbaşı Tepe (3454mt) Güney ya da GüneyDoğu sırtından zirveye varılır. İniş GüneyDoğu yüzündeki çarşıktan yapılır.  
**Faaliyet Süresi** : 5.00 – kamptan çıkış, 9.00 – zirve, 9.45- iniş başlangıcı, 12.00 – kamp alanına varış  
**Alınan İrtifa** : Köy-kamp alanı: ~900mt, Kamp-zirve:~900mt, toplam ~1800mt  
**Katedilen Yol** : Tahmini 23km

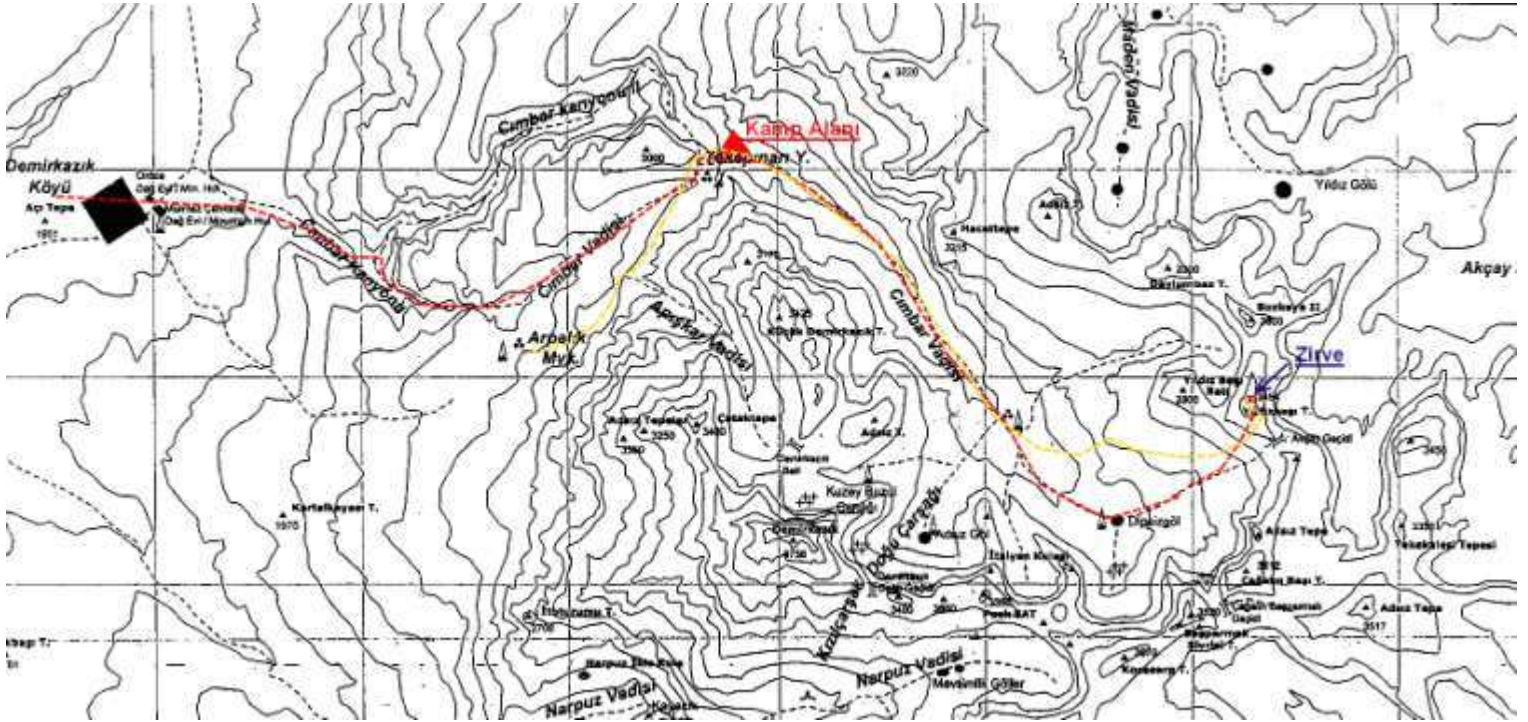

Harita 1 Faaliyet boyunca izlenen rota

**Faaliyet Planı :**

24 Eylül Cuma, 22.00: İstanbul'dan Niğde'ye hareket

25 Eylül Cumartesi

11.30: Demirkazık köyüne hareket

13.00: yol ayrımından Cimbar vadisine yürüyüş

14.00: Cimbar vadisine giriş

18.30: Dipsiz göl mevkiinde kamp

26 Eylül Pazar

5.00: Kamptan çıkış

6.30: Klasik rotadan zirve

8.00: Kampa dönüş

10.00: Kamptan hareket

15.30: Demirkazık köyünden Niğde'ye hareket

19.30: İstanbul'a hareket

**Faaliyet Raporu :**

24 Eylül Cuma

Aydın ve ben İstanbul'dan Niğde'ye Ulusoy turizmin 22.00 aracı ile yola çıktık.

25 Eylül Cumartesi

11.30: Niğde'ye 1.5 saat gecikmeli olarak varış.

12.30: Çamardı köy minübüsü ile Demirkazık köyüne hareket

14.00: Demirkazık köyü yol ayrımından Cimbar vadisi istikametinde yürüyüşe başlandı



**Foto 1** Cimbar vadisi

15.00: Cimbar vadisi (Foto1) girişinde kısa bir mola sonrası vadi yatağından Tekepınarı istikametine yürüyüşe devam edildi. Düşük tempoda sık sık kuşburnu toplama molası verilerek 17.30'da vadi yatağından çıkıldı. Burada Nezihe ve Hakan ikilisinden ayrılarak bize katılmak için bekleyen Bahar ile buluştuk.

18.00: Dipsizde Oba yeri mevkiinde kamp planlanmasına rağmen bu mekide su olmaması ve günbatımının yaklaşması nedeniyle bundan vazgeçerek Tekepınarı yaylası girişinde, dar geçitten indikten sonraki düzlükte mevcut çadır alanına kamp atıldı.

Demirkazık faaliyeti planlayan Kütahya ekibi Yıldızbaşı'ndan direk inişin biraz zor olduğunu, onun yerine Yıldızbaşı Batı Tepesine geçerek çarşak inişi yapabileceğimizi söyledi. Aramızda hedeflediğimiz rotayı daha önce yapan olmadığı için bu tavsiyeye uyarak dönüş rotamızı bu şekilde planladık.

Biraz da ocak sorunu<sup>1</sup> nedeniyle uzayan bir yemek/çay keyfinden sonra 22 sularında uykuya daldık.

26 E ylül

Pazar

04.00: Heryeri gündüz gibi aydınlatan dolunay sürprizi ile uyandıktan sonra sıkı bir kahvaltı yaptık. İşimizi çok kolaylaştırırsa da ayışığında çiçek toplamanın ne kadar zor olabileceğini tecrübe ediyoruz.

05.00: Kamp alanından hareket. Hava rüzgarsız ve açık, takribi 10 santigrat. Dolunay ışığı sayesinde kafa fenerlerini yakmaya ihtiyaç duymadan yola çıkıldı. Hafif bir eğimle ilerleyen Cimbar vadisi üzerinden, bir kısa mola vererek 1,5 saatlik yürüyüşle Oba yeri mevkiine gelindi. Çoban köpeğini rahatsız etmemek için (!) patikadan saparak yol biraz uzatıldı ve Dipsiz göl havzasına varıldı. Sular çekildiğinden gölün nerelere kadar yükseldiğini görmek mümkün. Gölden geri kalan ise ortada küçük bir su birikintisi (Gölün dibi çıkmış !). Göl tabanını tam ortasından Doğu-Batı istikametinde kesen patikayı izleyerek rotaya yaklaştık (Saat 7.00).

Oba yeri mevkiine yaklaşırken solda, Doğu-Güneydoğu istikametinde görülen Yıldızbaşı Batı sık sık Yıldızbaşı ile karıştırılıyormuş. Haritada yerimizi tespit edip gidiş istikametinden bakınca Yıldızbaşı Batı'nın arkasında kalan Yıldızbaşına yöneldik.

Manzara: önümüzde ben geliyorum diyen güneş ve arkamızda aheste aheste alçalan dolunayın altında güneşi ilk gören Demirkazık zirvenin Dipsiz göle yansması... Oh mon dio !



**Foto 2** Dipsiz Göl-Demirkazık

7.30: Göl havzasından çıktıktan sonra inişli çıkışlı bir kaç tepeciğin sol tarafından dolaşarak Yıldızbaşı güney yüzündeki çarşağa ulaştık. Burada beliren patikanın iniş rotası olduğunu düşünsek de gölden çıkıp devam eden patikanın Akçay geçidine doğru ilerlemesi nedeniyle klasik rota bu olmalı diye düşünerek tırmanışa başladık (irtifa: ~3150mt).

Yaklaşık 20dk sonra kayaların oluşturduğu ters V şeklindeki açıklığın ortasından devam eden çarşaktaki patikadan, Ters V'nin sol yanındaki II derece kaya etabına geçtik (**Foto3**). Kısa bir süre sonra III/III+ etaplar nedeniyle batonları topladık.

Rota girişindeki açıklık gittikçe daralarak 1-2mt genişliğinde bir suyoluna dönüşüyor. Bu yol kaygan çarşak olduğundan kayalardan devam ediyoruz. Bu noktadan sonra zirveye kadar ellerimiz hep kayada. Suyolunun sol tarafı tutamaklı/basamaklı ve yer yer çürük kaya yapısına sahipken, sağ tarafı belirgin yükselti ile slope yüzeylerden oluşuyor ve gittikçe zorlaşıyor. Düşük bir tempoyla ihtiyatlı bir şekilde sol taraftan ilerliyoruz.

Bu bölümde taş düşürme riski olduğundan ekip yakın gitmeli ve **kask giyilmeli**.

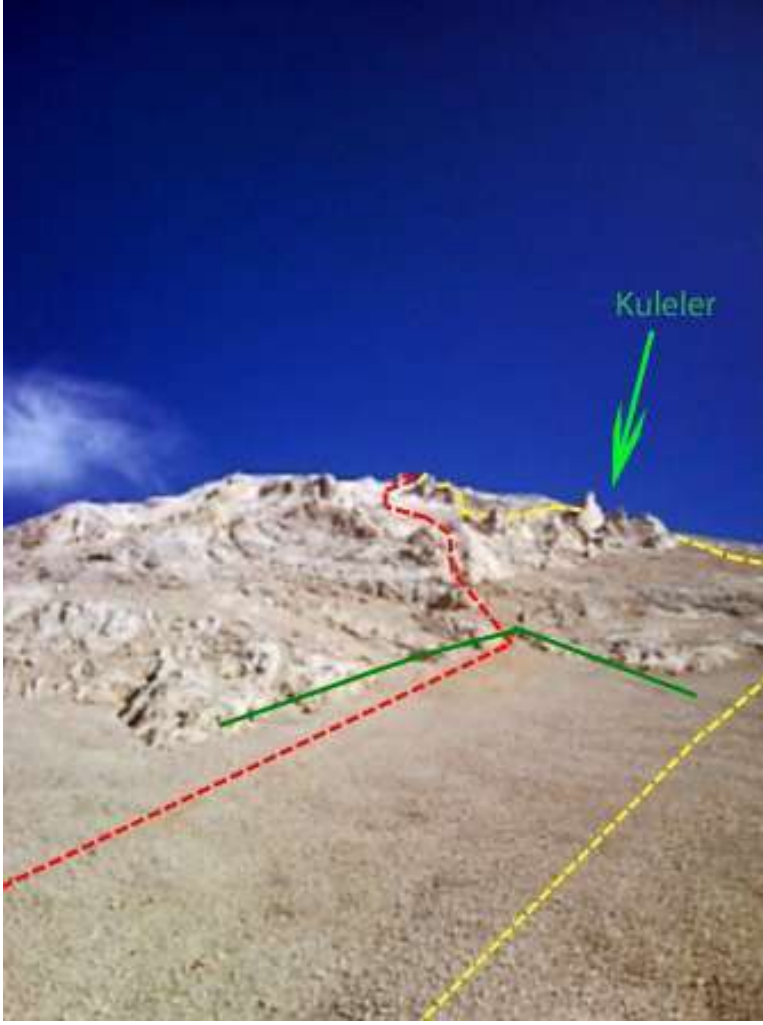

**Foto 3 Çıkış ve İniş Rotaları**

Bu şekilde yaklaşık 150mt irtifa aldıktan sonra çok kısa çarşak bölümlerle kesilen kaya yapısı düzleşmeye başlıyor. Bundan sonra slop yüzeyde küçük ama temiz ve sağlam tutamaklarla 100mt daha irtifa alıyoruz.

8.40: Zirveyi görebiliyoruz. ~50mt irtifa alınan son bölümde patika sağa doğru yavaşça kıvrılarak yine tutamaklı ve yer yer çürük kayalardan oluşan Doğu yüzüne doğru ilerliyor. Sol taraf ise dikleşip zorlaşıyor.

8.55: Sağdan devam ederek yükselip zirveye varıyoruz. Zirve defteri 20-25mt ilerideki babanın altında. Babaya ulaşmak için dar sırt hattı yerine 2mt sağ ve aşağıdan, Doğu yüzünden yan geçiş yapıyoruz.

Hava güneşli ve açık, rüzgar sıfır. O yavaşça uzaklaşırken biz irtifa aldığımız için dolunay halen bizimle... Batımızda başını ufuk çizgisinin okşadığı Hasan dağı, Kuzeyimizde heybetli sırtıyla kendi halinde Erciyes manzarayı tamamlıyor.

9.40: 45dk'lık yemek ve fotoğraf molası sırasında Kütayha ekibinin önerisini değerlendiriyoruz ancak çok dik görünen Batı ve Kuzey-Batı yüzünden başka Yıldızbaşı Batı'ya giden kısa bir yol göremediğimiz için Yıldızbaşı Batı'dan vazgeçip geldiğimiz rotadan inişe başlıyoruz.

Kaya etabı nedeniyle klasik rota bu olmamalı diye düşünürken daha kolay bir iniş rotası arıyor ve yükselirken solundan geçtiğimiz kulelerin Doğusunda, Doğu-GüneyDoğu hattındaki patikanın çapraz bir şekilde Güney yüzünü keserek Dipsize doğru devam ettiğini görüyoruz. Çıkışta Akçay geçidine devam ettiğini düşündüğümüz bu patikaya doğru ilerliyor ve hızlı bir çarşak inişi sonrasında 30dk içerisinde başladığımız noktaya iniyoruz.

10.10: tırmanış başlangıç noktasındayız. Gölün ortasından geçip geniş bir yay çizerek devam eden patika yerine sağdan kestirerek ileride aynı patikayla birleşmeye karar veriyoruz. Yolu biraz kısaltsak da biraz daha dik ve taşlı arazi nedeniyle biraz pişman oluyoruz. 40-45dk sonra Oba yerinde patikadan yola devam ediyoruz.



12.00: Tekepınarı'ndaki kamp alanına varış. Kampa vardığımız esnada Nezihe ve Hakan'ı (yanlış hatırlamıyorsam Asla Durma alpin spor rotasında) son ip boyunda görüyoruz. Kısa sürede bitirip Arpalık'a yöneliyorlar.

13.00: kampı toplayıp Arpalık mevkiine doğru hareket.

14.00: Nezihe ve Hakan ile buluşma

14.30: Salim abinin traktörü ile köye hareket. Bu esnada Nezihe İt Oturumu Kuzey yüzünde geleneksel tırmanış yapan Sinan Kutlutan ve Fikriye'yi gelip gelmeyeceklerini öğrenmek için arıyor ama Sinan negatif duvarda yukarıyı göremediği için bizden ileriye tarif etmemizi istediğinden İt Oturumu Batı-GüneyBatı yüzüne geliyoruz. Klasik yerine farklı bir rotada olduklarını görünce inişlerini beklemeye karar veriyoruz. Saat 20'de inişlerini tamamladıktan sonra toparlanarak Salim abinin traktörü ile köye doğru yola çıkıyoruz. Taksi tutarak 21.30 otobüsüne 10dk. gecikmeli de olsa yetişiyoruz.

27 E y l ü l

Pazartesi:

8.30: Anadolu yakasında gözümüzü adım adım ilerleyen trafik, gürültü ve karmaşayla açarken faaliyeti sonlandırıp yeni bir haftaya başlıyoruz.

**Faaliyet Fotoğrafları** : <http://picasaweb.google.com/tahaakkus/YLdZbasZirveTRmanSEylul262010#>

Taha Akkuş

2010-10-09

Istanbul

<sup>1</sup> Bütan-propan ocağınız için kartuş bulamamış ve çakmak gazı ile kartuşunuzu doldurmaya çalışıyorsanız biraz gaz bastıktan sonra kartuşu soğutup tekrar deneyin. Soğüğün etkisiyle azalan iç basınç ve hacmi sayesinde daha fazla gaz basabilir, bu şekilde suyunuzu daha hızlı ısıtabilirsiniz.